nasza gmina
wiadomości sianowskie
Czerwiec 2025 – ROK XXIIV – NR 6 (351)
miesięcznik bezpłatny

Lato pełne atrakcji

Szykujcie kapelusze, krem z filtrem i dużo energii – przed nami intensywne lato w Sianowie i Łazach!

Przez całe wakacje czekają na Was koncerty, warsztaty, festiwale, kabareton, sportowe emocje i smaki lokalnej kuchni. Każdy znajdzie coś dla siebie! Sprawdźcie, co przygotowaliśmy:

5 VII
Festiwal Naukowy, Plac pod Lipami w Sianowie

10 VII
Impreza plenerowa „Zamki na Piasku", Łazy

17 VII
Folk Film Festival, Plac pod Lipami w Sianowie

27 VII
Przystanek Kultura w Łazach, Festiwal Boogi Polish on Tour

31 VII
Plażowy Turniej Ringo – Przystanek Sport, Łazy

1 VIII
81. Rocznica Wybuchu Powstania Warszawskiego

Niech te wakacje będą pełne radości, spotkań i niezapomnianych chwil.

Do zobaczenia na wydarzeniach!

37. DNI ZIEMI SIANOWSKIEJ

Festiwal zabawy i wspólnoty

Czerwcowy weekend na stadionie w Sianowie na długo pozostanie w pamięci mieszkańców i gości. 37. edycja Dni Ziemi Sianowskiej zgromadziła tłumy, które wspólnie świętowały, bawiąc się w atmosferze radości i pozytywnej energii.

Wielkie emocje rozpoczęły się już od pierwszych godzin festiwalu. Tradycyjny mecz Urzędnicy vs Rzemieślnicy rozgrzał publiczność i wprowadził sportowego ducha, a potyczki na wesoło z udziałem drużyn takich jak Oldboje, Piękni i Jeszcze Młodzi, Drużyna Cittaslow, Klub Rodziny w Sianowie i Sianowska Fundacja Jesteśmy Razem oraz Runking udowodniły, że rywalizacja może być przede wszystkim dobrą zabawą.

Nie zabrakło atrakcji dla najmłodszych – wesołe miasteczko, karuzele i ekstremalne przejażdżki sprawiły, że dzieci mogły poczuć się prawdziwymi gwiazdami wydarzenia. Sekcje wokalna i gitarowa Sianowskiego Centrum Wiedzy zaprezentowały się z ogromnym zaangażowaniem, wzruszając i zachwycając publiczność swoimi występami.

Na scenie rozbrzmiewały dźwięki największych gwiazd. Reni Jusis porwała widownię swoim głosem i energią, Anna Wyszkoni zachwyciła pięknymi balladami, a Danzel i GROMEE rozgrzali publiczność do czerwoności. Mocne brzmienia zespołu Kult oraz Dąbrowskiej Ferajny dopełniły muzyczną ucztę, która długo będzie wspominana przez wszystkich uczestników.

Wieczorem niebo nad Sianowem rozświetlił spektakularny pokaz laserowy, a koncerty i dyskoteki trwały do późnych godzin. Wyjątkowa atmosfera została podkreślona przez profesjonalną realizację wydarzenia, a organizatorzy zadbali o bezpieczeństwo i komfort wszystkich uczestników.

Serdecznie dziękujemy wszystkim, którzy przyczynili się do sukcesu tegorocznych Dni Ziemi Sianowskiej – mieszkańcom, gościom, artystom, animatorom, ratownikom, strażakom, policjantom, ochronie, pracownikom GZK oraz wszystkim wolontariuszom. Szczególne podziękowania kierujemy do Sianowskiego Centrum Wiedzy za współpracę i zaangażowanie.

Sezon letnich wydarzeń dopiero się rozkręca! Spotkamy się jeszcze na Placu pod Lipami w Sianowie oraz w Łazach, a już dziś zapraszamy do obejrzenia fotorelacji z tegorocznych Dni Ziemi Sianowskiej i dzielenia się wspomnieniami.

FOT. ZBIGNIEW ZIĘBA

SEZON TURYSTYCZNY 2025 W GMINIE SIANÓW

Łazy przygotowane

26 czerwca w Łazach odbyła się konferencja prasowa poświęcona bezpieczeństwu w sezonie turystycznym 2025.

W wydarzeniu wzięli udział przedstawiciele służb ratunkowych – ratownicy wodni, policjanci oraz druhowie z Ochotniczej Straży Pożarnej Osieki. Dzięki zaangażowaniu i ścisłej współpracy wszystkich służb możemy powiedzieć: jesteśmy gotowi na nadchodzący sezon!

Podczas spotkania burmistrz Gminy i Miasta Sianów, Maciej Berlicki przekazał ratownikom Błękitną Flagę – prestiżowy międzynarodowy certyfikat, który potwierdza najwyższe standardy czystości i bezpieczeństwa kąpieliska w Łazach. To wyróżnienie jest efektem konsekwentnych działań na rzecz podnoszenia jakości usług i dbałości o bezpieczeństwo wypoczywających.

Po konferencji odbył się dynamiczny pokaz działań ratowniczych, zorganizowany przez Środowiskowo-Lekarskie WOPR – NZOZ SLWOPR Medical Team oraz OSP Osieki. Pokaz ten udowodnił, że turyści mogą czuć się w Łazach bezpiecznie, a służby są dobrze przygotowane do reagowania w każdej sytuacji.

Razem z Sianowskim Centrum Wiedzy zapowiedzieliśmy szereg wydarzeń, atrakcji i nowych inicjatyw, które czekają na turystów i mieszkańców Łaz w nadchodzącym sezonie. To będzie lato pełne pozytywnej energii, sportu, kultury i rozrywki.

Serdecznie zapraszamy wszystkich do Łaz – miejsca, gdzie bezpieczeństwo i dobra zabawa idą w parze!

FOT. ZBIGNIEW ZIĘBA

Znają swój „mały kraj”

Konkurs Wiedzy o Gminie i Mieście Sianów – emocje, rywalizacja i lokalna duma podczas 37. Dni Ziemi Sianowskiej

12 czerwca, w ramach obchodów 37. Dni Ziemi Sianowskiej, odbył się Konkurs Wiedzy o Gminie i Mieście Sianów. Wydarzenie zgromadziło 12 uczestników, którzy zmierzyli się z autorskimi pytaniami przygotowanymi przez burmistrza Macieja Berlickiego. Tematyka obejmowała historię, przyrodę, kulturę oraz codzienność gminy.

Rywalizacja była niezwykle zacięta, a poziom trudności pytań sprawił, że konkurs dostarczył wielu emocji zarówno uczestnikom, jak i publiczności. Komisja konkursowa wyłoniła trójkę laureatów oraz przyznała jedno wyróżnienie:

- **I miejsce:** Kinga Jękot
- **II miejsce:** Maja Siwiela
- **III miejsce:** Lidia Adamkiewicz
- **Wyróżnienie:** Sara Mayer

Nagrody oraz gratulacje wręczyli: burmistrz Sianowa Maciej Berlicki oraz przewodniczący Rady Miejskiej Tomasz Przygudzki.

Konkurs był nie tylko okazją do sprawdzenia wiedzy o lokalnej społeczności, ale także do integracji mieszkańców i budowania poczucia dumy z przynależności do gminy Sianów. Organizatorzy już teraz zapowiadają kolejną edycję wydarzenia w przyszłym roku.

FOT. ZBIGNIEW ZIĘBA

SESJA ABSOLUTORYJNA W SIANOWIE

Wotum zaufania dla władz gminy

25 czerwca 2025 roku odbyła się jedna z najważniejszych sesji w kalendarzu samorządowym – sesja absolutoryjna Rady Miejskiej w Sianowie.

Podczas obrad przedstawiono szczegółowy raport o stanie gminy za rok 2024, obejmujący kluczowe działania i osiągnięcia w takich obszarach jak finanse, inwestycje, edukacja, kultura oraz pomoc społeczna.

Raport podsumował miniony rok jako czas intensywnej pracy na rzecz rozwoju lokalnej społeczności. Wskazano na skuteczne zarządzanie finansami, realizację ważnych inwestycji infrastrukturalnych, rozwój oferty edukacyjnej i kulturalnej, a także wsparcie dla najbardziej potrzebujących mieszkańców.

W wyniku głosowania radni udzielili burmistrzowi oraz zarządowi gminy zarówno wotum zaufania, jak i absolutorium. To wyraz uznania dla dotychczasowych działań oraz potwierdzenie zaufania do kierunku, w jakim zmierza Sianów.

Sesja absolutoryjna to nie tylko formalność, ale także ważny moment podsumowania i refleksji nad osiągnięciami oraz wyzwaniami stojącymi przed samorządem. Udzielenie absolutorium jest potwierdzeniem, że mieszkańcy mogą być dumni z pracy swoich przedstawicieli.

FOT. ZBIGNIEW ZIĘBA

Tu spotkasz policjanta

Od 1 lipca w Łazach, przy ul. Słonecznej 2A, uruchomiono Punkt Przyjęć Interesantów. To odpowiedź na potrzeby mieszkańców oraz licznie odwiedzających nadmorski pas naszego powiatu turystów, a także oczekiwania władz samorządowych.

W nowo otwartym punkcie codziennie w godzinach od 10 do 18 dyżurować będą policjanci Komendy Miejskiej Policji w Koszalinie. Punkt będzie funkcjonował do końca sezonu letniego.

Celem uruchomienia punktu jest podniesienie jakości obsługi oraz usprawnienie przyjmowania interesantów z terenu gminy Sianów. Dzięki wsparciu Urzędu Gminy i Miasta w Sianowie pomieszczenia zostały wyposażone w nowoczesny sprzęt biurowy i komputerowy, co znacząco ułatwi pracę policjantów i podniesie standard obsługi zarówno mieszkańców, jak i turystów. Nowy punkt wpłynie również na zwiększenie poczucia bezpieczeństwa w regionie.

FABRYKA ZAPAŁEK W SIANOWIE

Podziel się swoją historią

Nie milkną echa niedawnego „spotkania wspominkowego” z byłymi pracownikami dawnej Fabryki Zapałek w Sianowie, które odbyło się w Bibliotece Publicznej w Sianowskim Centrum Wiedzy.

Wydarzenie zgromadziło wielu wyjątkowych gości i było pełne wzruszających wspomnień, cennych pamiątek oraz opowieści o historii fabryki i jej pracownikach. Wszystkie przygotowane miejsca zostały zapełnione, a atmosfera była niezwykle rodzinna i pełna sentymentu!

W związku ze zbliżającymi się obchodami 180. rocznicy powstania Fabryki Zapałek (już w październiku 2025 roku!), pragniemy stworzyć wyjątkowy film dokumentalny, który uwieczni wspomnienia i historie związane z tym niezwykłym miejscem. Zapraszamy do współtworzenia historii!

Jeśli jesteś byłym pracownikiem fabryki, członkiem rodziny lub po prostu masz ciekawą historię, anegdotę lub pamiątkę związaną z Fabryką Zapałek w Sianowie – zgłoś się do nas!

Wspomnienia te zostaną uwiecznione w filmie z okazji jubileuszu 180-lecia fabryki.

KONTAKT

Przewodnicząca Zespołu ds. Organizacji Obchodów 180. Rocznicy Powstania Fabryki Zapałek – Milena Szczepańska-Zakrzewska, Urząd Stanu Cywilnego w Urzędzie Gminy i Miasta Sianów, promocja@sianow.pl, tel. 530 855 719.

Nasza Gmina
Wydawca: UGiM w Sianowie
Redaguje: BESO-MEDIA

www.sianow.pl
e-mail: promocja@sianow.pl
Druk: Media Regionalne

Urząd Gminy i Miasta w Sianowie
94 318 52 81 (Sekretariat),
94 318 68 18 (Biuro Obsługi Interesantów).

Gminny Punkt Informacji dla Osób Niepełnosprawnych,
Sianów, ul. Słowackiego 3a, tel. 94 318 55 12
niepelnosprawni@sianow.pl

W intencji rozwoju

2 czerwca, w Urzędzie Gminy Sianów, odbyło się uroczyste podpisanie listu intencyjnego pomiędzy Gminą Sianów a Zachodniopomorskim Związkiem Przedsiębiorców i Pracodawców. W wydarzeniu uczestniczyła Diana Sinkiewicz, prezes ZZPP.

Podpisana współpraca ma na celu dynamiczny rozwój gospodarczy Gminy Sianów, ze szczególnym uwzględnieniem sektora mikro, małych i średnich firm oraz start-upów. Inicjatywa ta ma przynieść realne korzyści zarówno lokalnym przedsiębiorcom, jak i całej społeczności gospodarczej regionu.

Wśród wspólnych celów wymieniono:

- promowanie potencjału inwestycyjno-gospodarczego gminy Sianów;
- rozszerzanie platformy współpracy samorządu, biznesu i społeczności lokalnej;
- tworzenie systemowego wsparcia dla MŚP i start-upów;
- budowanie korzystnych warunków do inwestowania i rozwoju działalności gospodarczej;
- organizacja wydarzeń gospodarczych i promowanie dialogu z przedsiębiorcami;
- wspólne inicjatywy zwiększające jakość życia mieszkańców i infrastrukturę gospodarczą.

Gmina Sianów jest otwarta na współpracę zarówno z obecnymi, jak i nowymi przedsiębiorcami. W ramach działań proponowane są:

- **Sianowska Przestrzeń dla Biznesu** – miejsce dialogu, spotkań i wsparcia dla lokalnych firm
- **Centrum Doradztwa Biznesowego** – indywidualne porady i konsultacje dwa razy w tygodniu
- **Portal inwestycyjny www.investinsianow.pl** – aktualne oferty inwestycyjne i wiedza dla inwestorów

Serdecznie zapraszamy do współpracy i inwestowania w Gminie Sianów!

Sianowski Obszar Gospodarczy (SOG) to jeden z najbardziej atrakcyjnych terenów inwestycyjnych na Pomorzu Środkowym. W ostatnim przetargu sprzedano już szóstą działkę o powierzchni 0,94 ha, a w ofercie znajdują się kolejne nieruchomości – trwają prace nad przygotowaniem następnych, aby sprostać oczekiwaniom inwestorów. Cena za metr kwadratowy wynosi około 64–68 zł brutto.

NOWE BOISKO, PUMPTRACK I PLANY NA SKATEPARK!

Orlik do modernizacji

Jeden z najważniejszych obiektów sportowych w Sianowie – Orlik, który służy mieszkańcom już od blisko 17 lat – wkrótce przejdzie poważną modernizację.

Prace obejmą przede wszystkim wymianę nawierzchni boiska na nową, zieloną murawę, a także częściową wymianę ogrodzenia. Dodatkowo, w miejscu dotychczasowej ścieżki rowerowej powstanie nowoczesny pumptrack, który z pewnością ucieszy miłośników jazdy na rowerze i hulajnodze.

Realizacja inwestycji możliwa jest dzięki wsparciu Ministerstwa Sportu i Turystyki. Całkowity koszt zadania wynosi 1 177 292,00 zł, z czego aż 568 600,00 zł pochodzi z dofinansowania. Po rozstrzygnięciu przetargu najkorzystniejsza oferta opiewa na 979 818,00 zł. Dzięki uzyskanym oszczędnościom pojawił się także pomysł przebudowy lub rozbudowy skateparku – na realizację tego etapu konieczna będzie jednak dodatkowa zgoda Ministerstwa Sportu i Turystyki.

1 177 292,00 zł
wynosi całkowity koszt zadania, z czego aż 568 600,00 zł pochodzi z dofinansowania

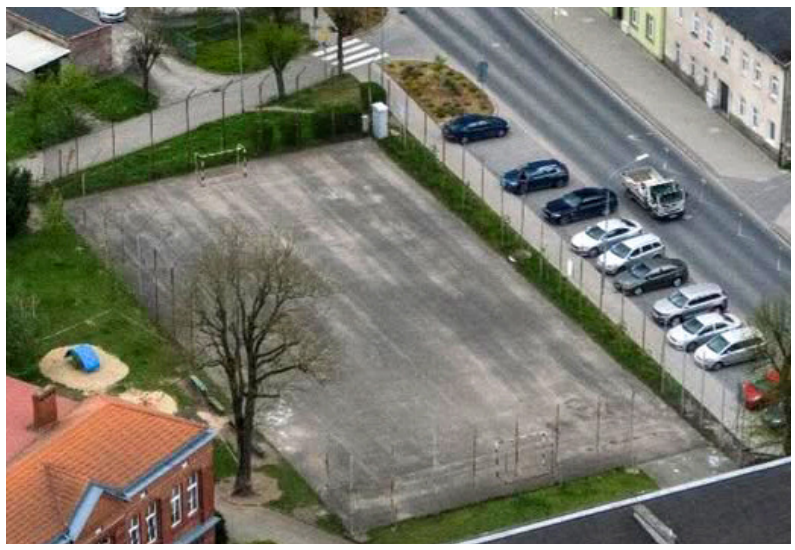

To jednak nie koniec sportowych nowości w Sianowie! W planach jest także całkowita zmiana oblicza parkingu/boiska przy Szkole Podstawowej nr 1 w Sianowie. Jeśli radni, którzy aktywnie zabiegają o tę inwestycję, zgodzą się na zmiany budżetowe pod koniec czerwca, jeszcze w te wakacje miejsce to zyska nową funkcję. Powstanie tam boisko z myślą przewodnią o koszykówce i streetballu – otwarte dla wszystkich mieszkańców.

Kolejne inwestycje sportowe to dowód, że Sianów – Gmina Przyszłości – nieustannie się rozwija i dba o aktywność oraz zdrowie swoich mieszkańców. Czekamy na pozytywne decyzje i już dziś cieszymy się na nowe możliwości dla lokalnej społeczności!

Wspominając „Zapałki"

W Bibliotece w Sianowie – Sianowskim Centrum Wiedzy – odbyło się spotkanie poświęcone historii lokalnej fabryki zapałek. Sympatycy oraz byli pracownicy fabryki spotkali się, by wspominać czasy jej świetności. Choć zakład już nie istnieje, pamięć o nim pozostaje wciąż żywa.

Spotkanie poprowadzili członkowie zespołu ds. organizacji 180-lecia istnienia fabryki – Maciej Nowak i Nela Rzeszutek wraz z przewodniczącą zespołu, Mileną Szczepańską-Zakrzewską. W wydarzeniu uczestniczyli również dwaj byli burmistrzowie Gminy i Miasta Sianów. Wspomnieniom towarzyszyło oglądanie pamiątek oraz wzruszające rozmowy.

To był czas pełen emocji i historii, który zapoczątkował kolejny etap projektu – nagrania indywidualnych wspomnień byłych pracowników oraz osób związanych z fabryką na potrzeby filmu dokumentalnego i książki. W spotkaniu udział wzięli także Marcin Grzywacz i Andrzej Pawłowski, członkowie zespołu organizacyjnego.

Serdecznie dziękujemy wszystkim uczestnikom za obecność i podzielenie się swoimi wspomnieniami!

Kocham Sianów

Mieszkańcy Sianowa oraz odwiedzający miasto mają teraz nową, wyjątkową atrakcję! Na Placu pod Lipami stanął nowoczesny, podświetlany napis „I❤SIANÓW", który już przyciąga uwagę przechodniów i zachęca do robienia pamiątkowych zdjęć.

To nie tylko efektowna dekoracja, ale także symbol dumy i tożsamości lokalnej społeczności. W ciągu dnia napis stanowi doskonałe tło do selfie i rodzinnych fotografii, a po zmroku zachwyca iluminacją, wprowadzając magiczną atmosferę w sercu miasta.

Nowy napis to kolejny krok w kierunku upiększania przestrzeni publicznej Sianowa i budowania pozytywnego wizerunku miasta. Jeśli jeszcze nie mieliście okazji zobaczyć „I❤SIANOWA" na własne oczy, koniecznie odwiedźcie Plac pod Lipami i uwiecznijcie ten wyjątkowy moment na zdjęciu!

37. Dni Ziemi Sianowskiej

TURNIEJ PAMIĘCI EWY KRAUSE!

W miniony weekend odbył się kolejny, już tradycyjny, Ogólnopolski Turniej Judo dla Dzieci Pamięci Larysy Ewy Krause – wybitnej judoczki, piątej zawodniczki Igrzysk Olimpijskich w Atlancie, współzałożycielki UKS „TORI" oraz patronki Szkoły Podstawowej w Dąbrowie. Zawody zostały rozegrane w różnych kategoriach wiekowych i wagowych, osobno dla dziewcząt i chłopców. Wydarzenie zostało współfinansowane przez Gminę Sianów.

Jak co roku, nie zabrakło sportowych emocji, radości i ducha fair play. Nasi młodzi zawodnicy

zaprezentowali się znakomicie, zdobywając liczne medale i uznanie publiczności.

Turniej został zorganizowany przez Uczniowski Klub Sportowy TORI oraz Szkołę Podstawową w Dąbrowie, przy współpracy z Zachodniopomorską Federacją Sportu, Gminą Sianów, Powiatem Koszalińskim oraz Krajowym Zrzeszeniem LZS.

FOT. ZBIGNIEW ZIĘBA

XVI FESTIWAL MIAST CITTASLOW W SIANOWIE

Święto Małych Ojczyzn i Dobrego Życia

13 i 14 czerwca Sianów stał się sercem idei „powolnego życia" – to właśnie tutaj odbył się XVI Festiwal Miast Cittaslow, przyciągając przedstawicieli gmin zrzeszonych w polskiej sieci oraz licznych mieszkańców i gości.

Festiwal rozpoczął się 13 czerwca od Zgromadzenia Polskiej Krajowej Sieci Cittaslow oraz od Walnego Zgromadzenia Stowarzyszenia „Polskie Miasta Cittaslow". Podczas spotkania kilka miast otrzymało recertyfikację członkostwa na kolejne 5 lat, a do sieci dołączyli nowi członkowie – miasto Susz. Wybrano również przyszłorocznego gospodarza festiwalu – Barczewo, województwo warmińsko-mazurskie.

Kulminacyjnym punktem festiwalu był 14 czerwca, kiedy to Plac pod Lipami obok kina Zorza w Sianowie zamienił się w tętniące życiem miasteczko Cittaslow.

Gminy należące do sieci przygotowały barwne stoiska, na których prezentowały swoje lokalne tradycje, wyroby rękodzielnicze oraz potrawy regionalne. Od domowych przetworów i wypieków po artystyczne dzieła lokalnych twórców – każdy odwiedzający mógł zasmakować w tym, co najcenniejsze w polskich „miastach dobrej jakości życia".

Nie zabrakło także atrakcji kulturalnych i edukacyjnych: koncertów, występów zespołów ludowych, pokazu Sianowskiego Centrum Nauki oraz prezentacji gmin. Całość wydarzenia przebiegała w duchu bliskości, gościnności i harmonii z otoczeniem – zgodnie z filozofią Cittaslow.

Nieodłącznym punktem Festiwalu Miast Cittaslow jest konkurs na stoiska wystawiennicze. W tym roku wybierano zwycięzców aż w 3 kategoriach – KolorLove Stoisko, Perła Cittaslow oraz Ślimacze Flow. Komisja przez kilka godzin oceniała łącznie 22 stoiska i po burzliwej dyskusji wybrano zwycięzców:

W kategorii KolorLove Stoisko: 1. miejsce – Bisztynek, 2. miejsce – Murowana Goślina, 3. miejsce – Prudnik.

W kategorii Perła Cittaslow: 1. miejsce – Olecko, 2. miejsce – Rzgów, 3. miejsce – Murowana Goślina.

W kategorii Ślimacze Flow: 1. miejsce – Rzgów, 2. miejsce – Prudnik, 3. miejsce – Pasym.

Podczas Festiwalu wręczono również nagrody za ślimaka z piasku, którego przedstawiciele miast Cittaslow budowali na plaży w Łazach oraz nagrody dla szkół i przedszkoli z terenu gminy Sianów za konkurs EKO-ŚLIMAK, który miał na celu stworzenie jak największego ślimaka z materiałów przeznaczonych do recyklingu i materiałów naturalnych. Konkurs przeprowadzono w ramach organizowanego Festiwalu Miast Cittaslow w Sianowie.

Sianów jako aktywny członek sieci – po raz kolejny potwierdził swoje zaangażowanie w wartości Cittaslow. Dzięki wspaniałej atmosferze, uczestnicy festiwalu mogli nie tylko świętować wspólnie, ale i nawiązywać relacje sprzyjające dalszej współpracy między gminami.

Ogromne podziękowania kierujemy do wszystkich mieszkańców, gości, wystawców, partnerów, wolontariuszy oraz pracowników za ich zaangażowanie, energię i serce włożone w organizację tego wydarzenia. To dzięki Wam Sianów na kilka dni stał się miejscem pełnym radości, otwartości i wspólnotowego ducha.

Dzień Dziecka w parku

Dzień Dziecka w sianowskim Parku Miejskim był wyjątkowym wydarzeniem, które na długo zapisze się w pamięci najmłodszych mieszkańców. Śmiech, taniec i dobra zabawa wypełniły cały park, a dzieci mogły cieszyć się pełnią atrakcji przygotowanych specjalnie dla nich.

Serdecznie dziękujemy wszystkim uczestnikom za liczną obecność, wspaniałą atmosferę i wiele uśmiechów. Nawet pogoda sprzyjała zabawie, a ostatnia atrakcja wywołała prawdziwe szaleństwo na parkowej scenie.

Szczególne podziękowania kierujemy do ekipy ENjoy Przyjemność Zabawy za profesjonalne animacje, pozytywną energię i zaangażowanie, które sprawiły, że festyn był niezapomniany.

FOT. ZBIGNIEW ZIĘBA

SZCZEGLINO

Nowa świetlica otwarta

Mieszkańcy Szczeglina mają powód do prawdziwej radości – odbyło się już uroczyste otwarcie świetlicy wiejskiej!

Choć obiekt mieści się w budynku dawnej sali gimnastycznej, jego wnętrze zyskało zupełnie nowe oblicze i funkcję, stając się nowoczesnym miejscem spotkań.

Powstanie świetlicy było spełnieniem obietnicy złożonej mieszkańcom po zamknięciu szkoły podstawowej. Zarówno sołtys, jak i radny Daniel Kalicki zapewniali, że budynek będzie służył lokalnej społeczności. Dziś możemy cieszyć się z realizacji tych słów!

Nowa świetlica stanie się centrum życia kulturalnego i edukacyjnego Szczeglina – miejscem spotkań, integracji oraz organizacji wydarzeń dla dzieci, młodzieży i dorosłych.

Serdecznie dziękujemy wszystkim, którzy przyczynili się do powstania tego wyjątkowego miejsca, oraz tym, którzy licznie przybyli na uroczyste otwarcie!

FOT. ZBIGNIEW ZIĘBA

Jubileusz Szkoły Podstawowej im. Aleksandra Doby w Iwięcinie

80 lat nauki i wychowania

Szkoła Podstawowa im. Aleksandra Doby w Iwięcinie obchodzi w tym roku wyjątkowy jubileusz – 80-lecie swojego istnienia. To niezwykła okazja, by podkreślić, jak ważną rolę odgrywa ta placówka w życiu lokalnej społeczności oraz jak wiele pokoleń mieszkańców Iwięcina i okolic miało tu swój pierwszy kontakt z nauką, przyjaźnią i wartościami. Przez osiem dekad szkoła była miejscem rozwoju, inspiracji i wsparcia dla dzieci i młodzieży. Dziś, pod patronatem wybitnego podróżnika Aleksandra Doby, kontynuuje tę piękną tradycję, ucząc odwagi, wytrwałości i marzeń.

W imieniu Gminy Sianów pragniemy złożyć serdeczne gratulacje wszystkim organizatorom jubileuszu, dyrekcji, nauczycielom, pracownikom szkoły, uczniom oraz absolwentom. Wasza codzienna praca, zaangażowanie i pasja tworzą wyjątkową atmosferę, która od lat buduje pozytywny wizerunek szkoły i całej naszej gminy.

Dziękujemy za lata poświęcenia, troski o młode pokolenia oraz za pielęgnowanie tradycji i wartości, które są fundamentem naszej społeczności. Życzymy kolejnych lat sukcesów, satysfakcji zawodowej i osobistej oraz wielu wspaniałych chwil spędzonych w murach tej wyjątkowej szkoły!

FOT. ZBIGNIEW ZIĘBA

W OBIEKTYWIE

Jesteśmy wśród najlepszych w Polsce

Z przyjemnością informujemy, że nasza biblioteka znalazła się w gronie dziesięciu najlepszych bibliotek w kraju i została zakwalifikowana do projektu „Moja Biblioteka: przestrzeń wiedzy i rozmów o Unii Europejskiej", realizowanego przez Fundację Civis Polonus.
Już wkrótce rozpoczniemy działania skierowane do naszych czytelników oraz wszystkich zainteresowanych tematyką europejską. Serdecznie zapraszamy do udziału i śledzenia naszych inicjatyw!

Koncert na zakończenie roku

Pod kierunkiem Zbigniewa Dubiellii odbył się koncert z okazji zakończenia roku szkolnego 2024/2025, podczas którego swoje umiejętności zaprezentowali uczestnicy warsztatów gitarowych. Występy odbyły się według następującego programu:

- Jan Fidor – Tatiana Stachak – „Piosenka dziecięca”
- Mateusz Posmyk – T. Stachak – „Podskoki misia”
- Aleksandra Kujko – T. Stachak – „Skakanka”
- Katarzyna Kujko – melodia francuska – „Na moście Avignon”
- Marianna Zając – melodia popularna – „Pojedziemy na łów”, T. Stachak – „Zimowy wieczór”
- Kacper Wieczorek – T. Stachak – „Zmartwienie”, Joep Wanders – „Freight train”
- Emilia Czarnecka – T. Stachak – „Wspomnienie Hiszpanii”, Joep Wanders – „Basic Blues”
- Lena Beca – T. Stachak – „Deszczowy walc”, Rowan J Parker – „Pieces of Fight”
- Jakub Daukszewicz – Nino Rota – „The Godfather”, Joep Wanders – „Midnight Special”
- Lena Łojewska – Cees Hartog – „El Papamoscas”, Joep Wanders – „Blackbird Song”
- Tymon Nowaczyk – Sanders – „Adios Muchachos”, Joep Wanders – „Motown Blues”
- Maja Siwiela – Rowan J Parker – „Neutrino”
- Matylda Kruk – David Brandon – „Country Jamboree”, Jerry Lordan – „Mustang”

Wystąpił również Kwintet Gitarowy SCW w Sianowie – GIKSY w składzie: Matylda Kruk, Maja Siwiela, Tymon Nowaczyk, Jakub Daukszewicz, Lena Łojewska, wykonując utwór Nico Paradiso „Malambotambo”.

Kolejnym punktem programu był występ kwintetu rockowego CW w Sianowie – EGIKSY w składzie: Aleksander Robakowski, Tymon Nowaczyk, Matylda Kruk, Maja Siwiela, Jakub Daukszewicz i Lena Łojewska, którzy wykonali m.in. utwory Rowana J Parkera „Just One Drop” oraz „Tres Cool!”.

Wszystkim uczestnikom gratulujemy udanych występów, na które pracowali przez cały rok pod opieką pana Zbigniewa Dubiellii.

Życzymy wszystkim udanych wakacji i do zobaczenia we wrześniu!

PIKNIK PEŁEN NAUKI

5 lipca, w godzinach 14:00–18:00 na Placu pod Lipami w Sianowie odbędzie się Piknik Naukowy. To wyjątkowe popołudnie pełne eksperymentów, pokazów i naukowych ciekawostek, przygotowane z myślą o całych rodzinach.

- 14:00 – Pokaz naukowy: Pomysłowa Fabryka
- 15:00 – Pokaz Ochotniczej Straży Pożarnej Sianów
- 16:00 – Pokaz naukowy: Pomysłowa Fabryka (druga odsłona)
- 17:00 – Pokaz naukowy „Co w nauce piszczy” – Paweł Piszczałka
- Warsztaty z Pomysłową Fabryką
- Stanowisko naukowe „Co w nauce piszczy” – Paweł Piszczałka
- Strefa Okręgowej Stacji Chemiczno-Rolniczej w Koszalinie – możliwość zbadania pH ziemi z własnego ogródka lub pola
- Strefa Nadleśnictwa Karnieszewice
- Strefa kulinarna „Sianowianka”
- Wiele innych atrakcji dla dzieci i dorosłych

Nie przegap okazji, by połączyć dobrą zabawę z odkrywaniem tajemnic nauki!

Zabierz rodzinę, znajomych oraz próbkę ziemi i dołącz do nas na Pikniku Naukowym w Sianowie.

ZAPRASZAMY DO KINA

Kino Zorza w Sianowie zaprasza dzieci oraz młodzież na wakacyjne seanse filmowe. Przez cały lipiec filmy dla najmłodszych i starszych kinomanów będą wyświetlane w każdy poniedziałek, środę i piątek o godzinie 12:00.

Cena biletu to tylko 2 złote za osobę. W repertuarze znajdą się pełne przygód i humoru bajki oraz filmy, które zapewnią doskonałą rozrywkę na letnie dni.

Zachęcamy do wspólnego spędzania czasu – zabierzcie rodzeństwo, kuzynów i przyjaciół. Kino Zorza to miejsce, gdzie zaczynają się wakacyjne historie!

MORSKI CUP 2025 W GMINIE SIANÓW

Sportowe święto łączy!

Za nami trzy wyjątkowe dni pełne sportowych emocji, uśmiechów i niezapomnianych chwil! Gmina Sianów z dumą gościła uczestników i uczestniczki Turnieju Morski Cup 2025, który już na stałe wpisał się w kalendarz najważniejszych wydarzeń sportowych naszego regionu.

Sportowa rywalizacja na plaży i w hali

Przez pierwsze dwa dni turnieju młode zawodniczki rywalizowały zarówno na słonecznej plaży w Łazach, jak i w hali Szkoły Podstawowej nr 2 w Sianowie. Trzeciego dnia wszystkie mecze odbyły się już pod dachem, co pozwoliło w pełni skupić się na sportowej rywalizacji. Zmienna sceneria dodała wydarzeniu wyjątkowego klimatu – od morskiej bryzy po gorącą atmosferę hali sportowej!

Turniej, w którym liczy się coś więcej niż wynik

Morski Cup 2025 był turniejem wyjątkowym – nie prowadziliśmy klasyfikacji miejsc, bo dla nas najważniejsze są pasja, zaangażowanie, wzajemny szacunek i duch drużyny. Każda z drużyn pokazała prawdziwe sportowe serce, niezłomną wolę walki i ogromne zaangażowanie. Właśnie takie postawy chcemy promować w naszej gminie!

Na pamiątkowych dyplomach znalazło się przesłanie, które oddaje sens tego wydarzenia:

„Niezależnie od wyniku – najważniejsze jest, aby dawać z siebie wszystko."

Uroczyste zakończenie i wyróżnienia

Podczas uroczystego zakończenia, w którym uczestniczyli starosta koszaliński Tomasz Tesmer oraz dyrektor Szkoły Podstawowej nr 2 w Sianowie Katarzyna Budnik, wręczone zostały dyplomy, puchary i nagrody indywidualne.

Podziękowania od Gminy Sianów

Jako Gmina Sianów pragniemy szczególnie podziękować:

Rodzicom zawodniczek UKS Morski za ogromne wsparcie i pomoc organizacyjną.

Wszystkim zawodniczkom, trenerom i kibicom za sportową postawę i fantastyczną atmosferę.

Partnerom i sponsorom, a w szczególności Urzędowi Miasta i Gminy Sianów za wsparcie finansowe tego wydarzenia.

To dzięki Wam turniej miał prawdziwie rodzinną atmosferę, a sportowe wartości mogły rozkwitać wśród młodych zawodniczek!

To były trzy dni pełne inspiracji, radości i sportowej integracji. Cieszymy się, że Gmina Sianów mogła być gospodarzem tak wyjątkowego wydarzenia i już dziś zapraszamy na kolejne edycje Morski Cup!

Dziękujemy, że byliście z nami! Do zobaczenia za rok!

FOT. ZBIGNIEW ZIĘBA

MISTRZOSTWA ŚWIATA IFBB W SERBII

Sukcesy młodych zawodniczek

W dniach 14-15 czerwca w Serbii odbyły się Mistrzostwa Świata IFBB w fitnessie akrobatycznym. W tych prestiżowych zawodach Polskę oraz nasze Miasto Sianów reprezentowały trzy utalentowane dziewczynki: Kornelia Motyl, Nela Kierzek oraz Michalina Bednarek.

Wyniki naszych reprezentantek:

- Kornelia Motyl w kategorii do 10 lat była tuż za finałem, pokazując ogromne zaangażowanie i wysoki poziom sportowy.
- Nela Kierzek w kategorii 7 lat zajęła znakomite 4. miejsce.
- Michalina Bednarek w tej samej kategorii zdobyła tytuł mistrzyni świata, zajmując 1. miejsce!

Serdecznie gratulujemy Kornelii, Neli i Michalinie oraz ich trenerom i rodzicom! Jesteśmy dumni, że tak wspaniale reprezentujecie Sianów i Polskę na arenie międzynarodowej. Życzymy dalszych sukcesów i satysfakcji z rozwijania sportowych pasji!

Wicemistrzyni Polski jest z Sianowa

Podczas Mistrzostw Polski Karate Kyokushin, które odbyły się w Drawsku Pomorskim, Aleksandra Hinz – zawodniczka BURU Klub Karate Kyokushin z Sianowa – zdobyła srebrny medal w kategorii kumite kadetek +45 kg.

To ogromny sukces, zwłaszcza że tegoroczna edycja mistrzostw była rekordowa pod względem frekwencji – na matach rywalizowało aż 438 zawodników reprezentujących 70 klubów z całej Polski.

Dla utalentowanej zawodniczki z Sianowa to już drugi medal Mistrzostw Polski – w ubiegłym roku Aleksandra wywalczyła brąz, a w grudniu sięgnęła po Puchar Polski.

Świetnie zaprezentował się także Kacper Szajrych, który zajął 5. miejsce w konkurencji kata oraz wygrał swoją pierwszą walkę eliminacyjną w kumite, pokazując wysoki poziom sportowy.

Pozostali reprezentanci klubu: Zuzanna Gostyńska, Martin Chrząszcz, Antoni Grabarek oraz Paulina Misiura również z zaangażowaniem walczyli na matach, zdobywając cenne doświadczenie w konfrontacji z najlepszymi zawodnikami z całego kraju. Udział w tak prestiżowej imprezie sportowej to dla nich ważny krok w dalszym rozwoju kariery sportowej.

Wyjazd i start zawodników były możliwe dzięki wsparciu Gminy Sianów w ramach zadania publicznego z zakresu wspierania i upowszechniania kultury fizycznej.

TEKST I ZDJĘCIA: BURU KKK

Stolica karate

W sobotę, 7 czerwca, Sianów stał się stolicą karate Kyokushin na Pomorzu Zachodnim!

W Szkole Podstawowej nr 2 odbyła się Wojewódzka Olimpiada Młodzieży Karate Kyokushin. Patronat Honorowy nad wydarzeniem objął Burmistrz Gminy i Miasta Sianów – Maciej Berlicki.

Do rywalizacji przystąpili młodzi zawodnicy z aż 15 klubów z całego regionu.

Zmagania rozpoczęły się od eliminacji i finałów kata, które dostarczyły wielu emocji zarówno uczestnikom, jak i licznie zgromadzonej publiczności. Następnie przyszła kolej na walki eliminacyjne kumite, a potem finały we wszystkich kategoriach wiekowych. Każdy pojedynek był pokazem nie tylko umiejętności technicznych, ale też ducha walki i sportowego fair play.

Organizatorzy: BURU Klub Karate Kyokushin, Zachodniopomorski Okręgowy Związek Karate, Sianów Gmina Przyszłości, Powiat Koszaliński

FOT. ZBIGNIEW ZIĘBA